



Género, Justicia y Seguridad:

Desafíos Estructurales, Innovaciones
Feministas y Futuros Radicales

Resumen del Informe





Handwritten text in blue and yellow, possibly a list or notes, located on the right side of the page.



Género, Justicia y Seguridad: Desafíos Estructurales, Innovaciones Feministas y Futuros Radicales

El Centro de Género, Justicia y Seguridad del UKRI GCRF

Resumen del Informe

© 2024, El Centro de Género, Justicia y Seguridad del UKRI GCRF. Licencia *Creative Commons BY-NC 4.0*. La licencia está disponible en <https://creativecommons.org/licenses/by-nc/4.0/>. Este texto ha sido coautorado por 150 miembros del Centro. Para más detalles, consulte el informe completo en www.TheGenderHub.com.

Los autores además autorizan a la profesora Kirsten Ainley y a la profesora Christine Chinkin para actuar en su nombre y responder a consultas y solicitudes sobre el uso del trabajo fuera de los términos de su licencia. Por favor, contáctelas a través de contact@thegenderhub.com o en sus correos electrónicos institucionales. Los derechos de autor de las imágenes pertenecen a los fotógrafos.

Este Resumen del Informe es un resultado del Centro de Género, Justicia y Seguridad, financiado por el Fondo de Investigación de Desafíos Globales (GCRF, por sus siglas en inglés) de la Investigación e Innovación del Reino Unido (UKRI, por sus siglas en inglés), con el número de subvención AH/S004025/1.

Diseño: Claire Harrison and West9 Design. Ilustraciones: Hayfaa Chalabi. Impresión: 4-Print Limited.

**Género, Justicia y Seguridad:
Desafíos Estructurales, Innovaciones
Feministas y Futuros Radicales**

Resumen del Informe: Hallazgos Clave y Recomendaciones

Contenido

El Centro de Género, Justicia y Seguridad	2
El Informe del Centro	3
Desafíos Estructurales	3
Hallazgos de Investigación del Centro y Recomendaciones	3
Nuevos Caminos a Seguir	11
Reflexiones y Recomendaciones Generales del Centro	12
Llamadas a la Acción Específicas por País	14

El Centro de Género, Justicia y Seguridad



Otro mundo no solo es posible, ella está en camino... en un día tranquilo, puedo escuchar su respiración." "

ARUNDHATI ROY, WAR TALK, 2003.

El Centro de Género, Justicia y Seguridad aborda algunas de las injusticias más urgentes del mundo. Los conflictos y la violencia de género tienen consecuencias devastadoras y a largo plazo para las personas, las familias y las comunidades. También obstaculizan gravemente el logro exitoso de los objetivos de desarrollo a nivel internacional. El Centro es una red de investigación interdisciplinaria y transnacional que trabaja con la sociedad civil local y global, profesionales, gobiernos y organizaciones internacionales para enfrentar estos desafíos y avanzar en el cumplimiento del Objetivo de Desarrollo Sostenible (ODS) 5 sobre igualdad de género, el ODS 16 sobre paz, justicia e instituciones sólidas, y la implementación de la agenda de Mujeres, Paz y Seguridad (MPS) del Consejo de Seguridad de la ONU. A través de la creación de nuevos conocimientos y redes, que incluyen más de 200 publicaciones y resultados de investigación, el Centro amplifica las voces de mujeres y grupos marginados y promueve el cambio en políticas locales y globales, así como la reforma institucional.

El Centro cuenta con más de 40 organizaciones asociadas, 38 proyectos de investigación y 150 miembros en todo el mundo. Su novedad radica en su ambición interdisciplinaria, su marco feminista, la amplitud del análisis comparativo que ha generado y su visión de un enfoque integral para considerar la igualdad de género y la justicia sostenible en y después de los conflictos. El Centro está gestionado por un grupo ejecutivo de destacados académicos mundiales en justicia de género, guiados por un conjunto de éticas de investigación feministas fundamentales, y administrado desde el Centro de Mujeres, Paz y Seguridad de la London School of Economics and Political Science (LSE, por sus siglas en inglés). Es uno de los doce centros de investigación interdisciplinarios financiados por la Investigación e Innovación del Reino Unido (UKRI, por sus siglas en inglés) a través del Fondo de Investigación de Desafíos Globales (GCRF, por sus siglas en inglés).

Género, Justicia y Seguridad: Desafíos Estructurales, Innovaciones Feministas y Futuros Radicales es una síntesis de los hallazgos y las recomendaciones clave del Centro a niveles temáticos, de proyecto, nacionales y generales. Coautorado por miembros del Centro, destaca el análisis y las reflexiones generales del Centro, los hallazgos y las recomendaciones de las áreas temáticas y proyectos, y las voces de los miembros individuales del Centro. Está dividido en secciones sobre Desafíos Estructurales, Investigación del Centro y Nuevos Caminos a Seguir, cada una de las cuales se resume a continuación. Más información sobre el Centro y sus miembros se puede encontrar en su sitio web: www.TheGenderHub.com.

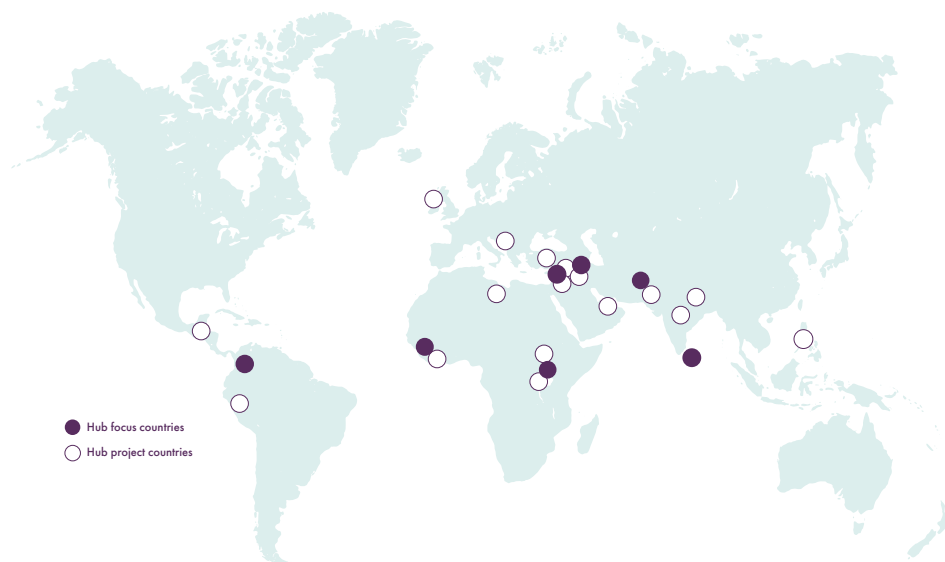

El Informe del Centro

Desafíos Estructurales

Las Naciones Unidas han desarrollado extensos marcos jurídicos para avanzar en la igualdad de género, la justicia y la seguridad, y los estados han aceptado obligaciones, amplificadas aún más por los órganos de tratados de derechos humanos y los procedimientos especiales del Consejo de Derechos Humanos. Además, se han desarrollado iniciativas políticas, incluyendo en el siglo XXI los ODS y la agenda de MPS, que deberían conducir a la justicia de género y a una paz inclusiva. Sin embargo, ningún país está en camino de cumplir con los ODS, y el Consejo de Seguridad de las Naciones Unidas ha demostrado ser incapaz de implementar su propia agenda de MPS en los conflictos contemporáneos. La Sección Uno del Informe examina los obstáculos estructurales que frustran la consecución de mejoras significativas en la vida de las mujeres y los grupos marginados en los contextos afectados por conflictos en los que se realizó la investigación del Centro. El análisis expone las formas en que el patriarcado, el capitalismo, la colonialidad y la militarización operan juntos para configurar el panorama de género del conflicto y la crisis, creando un entorno hostil para investigaciones como las realizadas por el Centro, manteniendo el retroceso en materia de género e impidiendo el progreso hacia la equidad de género, la justicia y la seguridad.

Hallazgos de Investigación del Centro y Recomendaciones

La Sección Dos del Informe explora el trabajo del Centro con mayor profundidad y detalle. La investigación del Centro se llevó a cabo a través de 38 proyectos independientes bajo seis temas de investigación: Transformación y Empoderamiento; Medios de Vida, Tierra y Derechos; Masculinidades y Sexualidades; Migración y Desplazamiento; Marcos Jurídicos y Políticos; e Innovación Metodológica. Los proyectos se desarrollaron en siete países clave: Afganistán, Colombia, Kurdistán-Irak, Líbano, Sierra Leona, Sri Lanka y Uganda, así como en más de una docena de países adicionales en África, América del Sur, Europa, Oriente Medio y Asia. El Capítulo Tres sitúa el trabajo del Centro geográficamente, al exponer los principales desafíos, hallazgos y recomendaciones para cada uno de los países de enfoque del Centro. Los Capítulos Cuatro a Nueve describen las preguntas clave en cada área de investigación, luego proporcionan resúmenes de los temas, métodos, hallazgos y recomendaciones de todos los proyectos del Centro dentro de esas áreas. A continuación, se detallan las principales recomendaciones que surgen de cada área..

Gender, Justice and Security Hub Research Structure

EJES DE INVESTIGACIÓN	SECCIÓN DEL INFORME	PROYECTO	CASO PAÍS
Transformation and Empowerment	4.2	Addressing Post-Colonial Legacies in Transitional Justice	Colombia, Northern Ireland
	4.3	Culture and Conflict	Afghanistan, India, Pakistan, Sri Lanka
	4.4	Gender, Governance and Peacebuilding	Jordan, The Philippines, Sri Lanka
	4.5	Legacies of the Disappeared	Colombia, Sri Lanka
	4.6	Political Economy of Reconciliation	Colombia
	4.7	The Potentialities and Politics of Transformation	Sri Lanka
	4.8	Social and Economic Rights in Transition	Northern Ireland
	4.9	Women's Political and Economic Empowerment	Colombia
	4.10	Women's Rights after War	Bosnia-Herzegovina, Colombia, Iraq, Nepal, Sri Lanka, Rwanda

EJES DE INVESTIGACIÓN	SECCIÓN DEL INFORME	PROYECTO	CASO PAÍS
Livelihood, Land and Rights	5.2	Beyond War Compensation	Uganda
	5.3	Land Policy, Gender and Plural Legal Systems	Sierra Leone
	5.4	Land Reform, Peace and Informal Institutions	Colombia
	5.5	When Women Do Not Own Land	Sri Lanka
Masculinities and Sexualities	6.2	Changing SOGIE in Conflict, Peace and Displacement in the MENA Region	Lebanon, Turkey, Syria
	6.3	Cross-Border Wars, Sexuality and Citizenship	Uganda
	6.4	Men, Peace and Security	Cross-Cutting
	6.5	Sex, Love and War	Uganda
	6.6	Sexuality, Work and Gender Relations in Peacekeeping Missions	Bosnia, Democratic Republic of the Congo, Sierra Leone, South Sudan
	6.7	Transitional Masculinity, Violence and Prevention	Kurdistan-Iraq
Migration and Displacement	7.2	Gender and Forced Displacement	Afghanistan, Kurdistan-Iraq, Pakistan, Sri Lanka, Turkey
	7.3	Gendered Dynamics of International Labour Migration	Kurdistan-Iraq, Lebanon, Pakistan, Turkey
	7.4	Return, Reintegration and Political Restructuring	Afghanistan, Kurdistan-Iraq, Pakistan, Sri Lanka
Law and Policy Frameworks	8.2	Donor Funding and WPS Implementation	Colombia, Nepal, Northern Ireland
	8.3	Feminist Security Politics	Cross-Cutting
	8.4	Funding Transitional Justice	Cross-Cutting
	8.5	Gender and Conflict Transformation	Cross-Cutting
	8.6	Gender and Transitional Justice in Sri Lanka	Sri Lanka
Methodological Innovation	9.2	From Female Combatants to Filmmakers	Colombia, Uganda
	9.3	The Global Wellbeing and Resilience Index	Cross-Cutting
	9.4	Innovative Methodologies and Methodological Innovation	Cross-Cutting
	9.5	Narrating (In)Security	Sri Lanka
	9.6	Rights Research with Social Media	Cross-Cutting
	9.7	The Stories of Research	Cross-Cutting

TRANSFORMACIÓN Y EMPODERAMIENTO



El enfoque de este eje es explorar los conceptos de 'justicia transformadora' y 'empoderamiento' dentro de las sociedades afectadas por conflictos, con el objetivo de entender quién está siendo empoderado y cómo, así como los desafíos que enfrentan aquellos que buscan el empoderamiento, tanto en términos prácticos como institucionales, en múltiples sociedades en conflicto y postconflicto. Los principales hallazgos y recomendaciones de esta área incluyen:

- **Insuficientes Reformas de los Derechos de las Mujeres y Falta de Transformación Institucional:** Las reformas legales y políticas, así como los cambios institucionales dirigidos a los derechos de las mujeres, han sido insuficientes en los contextos de conflicto y no han incorporado análisis interseccionales.
- **Legados Coloniales en la Justicia Transicional:** Los mecanismos de justicia transicional deben abordar los legados coloniales, reconociendo su impacto estructural a largo plazo en la participación de mujeres y hombres en diversos aspectos de la sociedad..

- **Falta de Voluntad Política para Implementar Mecanismos de Justicia Transicional:** Estos mecanismos, esenciales para abordar las injusticias históricas y fomentar la reconciliación, a menudo enfrentan resistencia debido al entorno polarizado creado por las fuerzas políticas. Como resultado, los derechos y reparaciones de las víctimas no se cumplen, lo que resalta un obstáculo crítico para la implementación efectiva de la justicia transicional..
- **Complejidades de la Reconciliación:** La reconciliación en sociedades postconflicto es compleja y multicapa. Los esfuerzos de reconciliación deben considerar factores como la edad, el género y el tipo de victimización experimentada. Es crucial tomar medidas adaptadas a las expectativas y necesidades de diversas poblaciones.
- **Centralidad de las Voces de las Mujeres:** Las mujeres y sus voces deben estar en el centro de las transformaciones e intervenciones en escenarios de posguerra. Reconocer la agencia de las mujeres y la importancia de su participación en la justicia y la seguridad es esencial, en línea con agendas internacionales como MPS y ODS.
- **Uso de la Cultura para Abordar las Luchas del Conflicto:** Los esfuerzos culturales pueden servir como fuente de reparación, sanación y empoderamiento para las mujeres, contribuyendo a su empoderamiento económico y fortaleciendo los movimientos de mujeres.
- **Impacto de la Pandemia de COVID-19:** A pesar de los avances en la investigación y la práctica, la pandemia de COVID-19 ha representado un gran retroceso. Ha alterado la trayectoria hacia la igualdad de género, con políticas nacionales e internacionales que parecen retroceder en lugar de avanzar..

MEDIOS DE VIDA, TIERRA Y DERECHOS



Este eje se centra en la interacción entre la justicia transicional, las relaciones de poder de género y los derechos socioeconómicos, particularmente en relación con la tierra y la propiedad. La investigación examina los desafíos únicos que enfrentan las mujeres, que a menudo se convierten en jefas de hogar después de un conflicto, pero que luchan con la propiedad y el acceso a la tierra debido a la discriminación y exclusión preexistentes. Los principales hallazgos y recomendaciones de este eje incluyen:

- **Pluralismo Legal y Brechas en la Implementación:** La coexistencia de leyes consuetudinarias y generales genera brechas en la implementación que afectan desproporcionadamente a las mujeres. Es necesaria una reforma legal, transformación cultural y mayor conciencia para garantizar que se respeten los derechos de las mujeres.
- **Rol de las Instituciones Tradicionales e Informales:** Las instituciones tradicionales e informales tienen un gran potencial para mediar en disputas sobre la tierra y apoyar los derechos de las mujeres, especialmente en contextos postconflicto, mejorando la justicia de género y la cohesión social.

- **Desafíos en la Justicia Transicional y la Restitución de Tierras:** Implementar medidas de justicia transicional es complejo, particularmente en relación con la restitución de tierras. Marcos institucionales más sólidos y procesos más transparentes ayudarán a cerrar la brecha entre la ley y la práctica.
- **Empoderamiento Económico y Bienestar Social:** La propiedad de la tierra es crucial para el empoderamiento económico de las mujeres y su bienestar general. Abordar las barreras al acceso y propiedad de la tierra es esencial para avanzar en la igualdad de género.
- **Estructuras Patriarcales y Normas Culturales:** Las estructuras patriarcales y las normas culturales tienen un impacto significativo en los derechos de las mujeres sobre la tierra. Esfuerzos para transformar estas normas y promover la igualdad de género en la gobernanza de la tierra son fundamentales.
- **Reformas en Políticas y Gobernanza:** Se necesitan reformas en políticas y gobernanza, así como medidas para involucrar a las mujeres en los procesos de toma de decisiones, para garantizar un acceso equitativo a la tierra.
- **Concientización y Defensa de Derechos:** Crear conciencia y abogar por los derechos de las mujeres sobre la tierra a través del compromiso comunitario y diálogos con diversos actores es vital. Esto debe complementarse con asistencia legal y apoyo a las mujeres en la resolución de disputas sobre la tierra.

MASCULINIDADES Y SEXUALIDADES



El eje de Masculinidades y Sexualidades examina diferentes perspectivas sobre las construcciones de masculinidad, sexualidad y violencia, explorando cómo evolucionan y son influenciadas por el conflicto y la región. Los principales hallazgos y recomendaciones de este eje incluyen:

- **Reflexión a Través del Diálogo y Grupos Focales:**

Fomentar el diálogo comunitario y las discusiones en grupos focales es fundamental para promover la reflexión, el pensamiento crítico y la evaluación de las dinámicas sociales de violencia, masculinidad y cuestiones de género..

- **Propiedad Comunitaria:** Es importante que las soluciones se desarrollen dentro de la comunidad en lugar de contextos externos. Se necesitan más conversaciones a nivel comunitario, lideradas por líderes culturales y religiosos locales, educadores y activistas, sobre normas sociales y temas de género, así como trabajar hacia la creación de soluciones lideradas por la comunidad.

- **Empoderamiento a Través de Expresiones Creativas:**

El uso de métodos creativos diversos, como talleres de escritura de poesía y actividades con textos fotográficos, ha demostrado ser eficaz para fomentar la autoexpresión, desafiar estereotipos y ayudar en la reflexión sobre problemas sociales.

- **Desarrollo de Capacidades y Cambio de Políticas:**

La colaboración con ministros clave del gobierno para el desarrollo de capacidades y la recomendación de políticas puede ser una forma efectiva de influir en el cambio sistémico y promover la sensibilidad de género. Sin embargo, sigue siendo crucial reconocer la gran reticencia de las agencias gubernamentales a aceptar y adoptar el cambio o nuevos enfoques, a menudo debido a restricciones regulatorias y presiones sociales.

- **Enfoque Interdisciplinario:** Examinar los problemas sociales, como el género y la violencia, desde una perspectiva multidisciplinaria es crucial, ya que proporciona una visión más precisa y dinámica de las causas profundas de los problemas. Además, fomentar la colaboración entre disciplinas enriquece las perspectivas y mejora el impacto general de cada proyecto, asegurando que se eliminen los esfuerzos duplicados.

- **Respuestas Coordinadas:** Lograr la igualdad de género no es responsabilidad exclusiva de las ONG y activistas, y no será posible sin la participación de la comunidad en general. Un enfoque efectivo requiere respuestas coordinadas del gobierno, el sector de las ONG, financiadores y donantes, los medios de comunicación y la comunidad en general.

- **Impacto de la COVID-19:** La pandemia global aumentó la violencia de género contra las mujeres y personas con diversa orientación sexual, identidad de género, expresión de género y características sexuales (SOGIESC, por sus siglas en inglés).

MIGRACIÓN Y DESPLAZAMIENTO

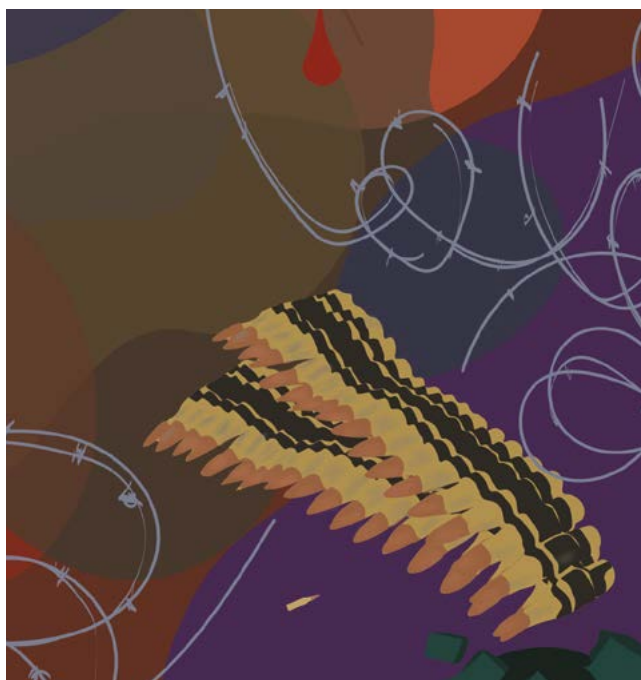

Los proyectos de este eje analizan los aspectos de género en diferentes formas de desplazamiento y migración, tanto interna como internacional, en el Medio Oriente y el sur de Asia, y hacen recomendaciones para desarrollar políticas que aborden las cuestiones de género, y que vayan más allá de los discursos e iniciativas verticales a nivel internacional, trabajando con grupos comunitarios y organizaciones locales. Los principales hallazgos y recomendaciones de este eje incluyen:

- **Desigualdad de Género en Salud y Educación:** En todos los contextos, existen profundas diferencias de género en salud y educación, y los grupos desplazados carecen de acceso a agua limpia, condiciones de vida sanitarias y salud reproductiva.
- **Capacitación y Comunicación:** Es necesario mejorar la capacitación y la comunicación de las políticas inclusivas de género a nivel internacional hacia los gobiernos nacionales y locales, para aumentar la conciencia y comprensión de la importancia del análisis de género en las políticas de desplazamiento forzado, retorno y migración.

- **Implementación de Políticas:** Las políticas inclusivas de género y la capacitación sobre desplazamiento forzado deben implementarse mejor a nivel nacional y local.
- **Motivación para la Migración de Retorno:** Los factores que impulsan la migración de retorno incluyen malas condiciones de vida, racismo y discriminación (agravados durante la COVID-19) en el país de acogida, así como condiciones mejoradas o estables en el país de origen, lo que puede hacer que el retorno sea factible, rentable o ambas cosas.
- **Falta de Políticas y Asistencia para el Retorno:** La falta de políticas de retorno y asistencia limita a algunos migrantes a regresar a su país de origen, con escasas oportunidades en el mercado laboral y acceso a vivienda y educación.
- **Poder de las Agencias de Reclutamiento:** Las agencias de reclutamiento tienen una gran influencia en facilitar la migración y en las condiciones que enfrentan las mujeres migrantes, particularmente en países con sistemas de kafala como el Líbano.
- **Desigualdad y Violencia:** La agencia de las mujeres en contextos de migración se ve socavada por las desigualdades estructurales y la violencia que inhibe su capacidad para participar en los mercados laborales.
- **Lagunas de Investigación:** Se necesita más investigación sobre la diversidad de la migración con perspectiva de género en el Sur Global, y se deben hacer mayores esfuerzos para mejorar las condiciones de vida y trabajo de las trabajadoras domésticas que no están cubiertas por las leyes laborales estándar. Esto debe hacerse en conjunto con grupos comunitarios para comprender mejor las experiencias vividas y las necesidades específicas de las mujeres migrantes en estos contextos.

MARCOS JURÍDICOS Y POLÍTICOS



Este eje se centra en los vínculos entre políticas locales e internacionales, considerando el impacto de las políticas y prácticas promovidas a nivel internacional tanto en los estados del Norte Global como del Sur Global. Los proyectos recopilan datos cuantitativos y cualitativos sobre los efectos de las políticas de los donantes, las estructuras institucionales y los patrones de financiamiento en la justicia transicional y la agenda de Mujeres, Paz y Seguridad (MPS), y examinan el historial hasta la fecha de la resolución de conflictos transformadora y las políticas de protección con sensibilidad de género. Los principales hallazgos y recomendaciones de este eje incluyen:

- **El Género No es un “Complemento” (o un Sinónimo de Mujeres):** En muchos casos, las perspectivas de género aún se marginan, no se priorizan los datos desagregados por género y se asume que incluir a las mujeres aborda la “dimensión de género” en los procesos de paz y justicia.
- **Impactos de las Políticas en el Género:** A pesar de la aparente prioridad de la justicia de género y la preocupación por las implicaciones de género de las políticas a nivel internacional, muchas políticas y prácticas tanto nacionales como internacionales siguen teniendo impactos profundamente marcados por el género.

- **El Lenguaje Importa:** Es importante, en la medida de lo posible, socializar a los responsables de las políticas para que compartan entendimientos de conceptos clave como ‘justicia’, ‘tiempo de paz’ y ‘posconflicto’, sin perder un escepticismo saludable sobre si el ‘ecosistema de políticas’ de MPS puede o debe alinearse en torno a tales significados compartidos.
- **El Silencio También Importa:** Los investigadores deben prestar atención a quiénes tienen la capacidad de hablar y ser escuchados en las discusiones de políticas, sobre qué eligen hablar y qué personas y temas son silenciados.
- **Amplificar las Voces Locales:** En contextos de conflicto o afectados por conflictos, las organizaciones que realizan trabajos de paz y justicia en el terreno son poseedoras de conocimiento y deben ser valoradas como tales. Los desequilibrios de poder y la escasez de financiamiento afectan desproporcionadamente a las organizaciones locales, limitan su acceso a los espacios de toma de decisiones y privilegian a los actores del Norte Global.
- **Desconexión Local-Nacional-Global:** Los aspectos nacionales e internacionales de los marcos políticos clave a menudo no están bien conectados, y los actores locales no necesariamente encuentran útiles en su trabajo cotidiano marcos internacionales como la agenda de MPS.
- **Financiamiento Responsable, Transparente y Participativo:** Los actores internacionales, especialmente los donantes, tienen una influencia significativa en el trabajo de justicia y reconciliación llevado a cabo después de un conflicto, sin embargo, el acceso a los datos sobre financiamiento es deficiente.

INNOVACIÓN METODOLÓGICA

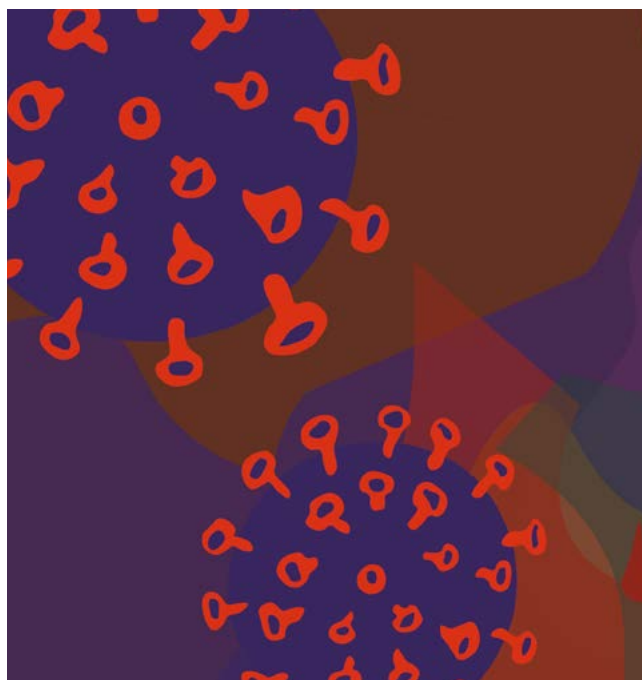

Estos proyectos tienen como objetivo contribuir a la creación de sociedades más resilientes, equitativas y pacíficas a través de avances metodológicos innovadores. Desarrollan enfoques feministas participativos y colaborativos que se adaptan a los contextos cambiantes, manteniendo siempre principios éticos y de salvaguarda sólidos. Los principales hallazgos y recomendaciones de este eje incluyen:

- **Reflexividad y Relacionalidad:** La reflexividad y la relacionalidad son esenciales en la investigación en este campo. Las metodologías deben ser específicas para el contexto, sensibles al conflicto, consideradas y colaborativas. Los investigadores deben diseñar y llevar a cabo estudios en colaboración con las comunidades a las que buscan servir, reconociendo la naturaleza colectiva de la creación de conocimiento.
- **Impacto de las Crisis en la Investigación:** Crisis como la pandemia de COVID-19, recortes presupuestarios y agitaciones políticas ponen a prueba la resiliencia de las metodologías de investigación y los marcos éticos. Los investigadores deben estar preparados para adaptarse y responder a estos desafíos.

- **Metodologías Innovadoras:** El uso de metodologías innovadoras, como la filmación participativa y los enfoques basados en las artes, o la realización de entrevistas en línea con personas que normalmente no podrían participar en un proyecto de investigación, puede mejorar el impacto y el alcance de la investigación, fomentando un compromiso y entendimiento más profundos entre diversas audiencias.
- **Uso de Métodos Participativos y Basados en las Artes:** Estos métodos deben integrarse en los contextos afectados por conflictos para facilitar espacios donde las comunidades puedan compartir y procesar sus experiencias, contribuyendo a una investigación más ética y efectiva.
- **Mejorar los Esfuerzos de Recolección de Datos:** Se necesita una mayor inversión en la recolección de datos, especialmente en entornos frágiles y de bajos ingresos, para abordar las brechas críticas y mejorar la evaluación del bienestar social y la resiliencia. Es urgente contar con datos desagregados por sexo, edad y otras categorías interseccionales clave..

Nuevos Caminos a Seguir



Recuerda imaginar y crear los mundos sin los que no puedes vivir, al mismo tiempo que desmantelas aquellos en los que no puedes vivir.”

RUHA BENGAMIN, *IMAGINATION: A MANIFESTO*, 2024.

La Sección Tres del Informe ofrece nuevas formas de avanzar para académicos, profesionales, responsables de políticas y activistas que trabajan hacia la justicia de género y la paz inclusiva. El Capítulo Diez explora el Centro en sí mismo como un modelo de cambio, desglosando cómo su praxis feminista interdisciplinaria, transnacional y colaborativa puede apoyar los avances en el abordaje de desafíos interdependientes y insolubles. Se exploran las ventajas, debilidades, desafíos y riesgos del modelo feminista del Centro, sus prácticas y ética, con dos estrategias delineadas para superar los desafíos identificados: 1) tejer redes de investigación feminista holística; y 2) anticipar e involucrarse con la fricción. Solo cuando se construyen redes que atraviesan disciplinas, líneas divisorias entre estados nacionales y entre profesionales y académicas, las redes como el Centro pueden enfrentar el nexo entre el patriarcado, el capitalismo, el colonialismo y el militarismo.

El trabajo del Centro demuestra el valor de una aplicación integral del feminismo, desde el diseño hasta la difusión. La

ética feminista combinada con una posición epistemológica pluralista creó el espacio para que el feminismo se manifestara en una multiplicidad de lugares dentro del Centro, para que el Centro en sí fuera similar a un ecosistema que teje redes. La experiencia del Centro también subraya la importancia de anticipar e involucrarse con la fricción. Las investigadoras feministas deben planificar la fricción invirtiendo en el desarrollo de una cultura constructiva del conflicto arraigada en políticas claras y desarrolladas en colaboración y estructuras de apoyo para abordar las amenazas y los desafíos externos, así como los desacuerdos y las disputas internas. Hacerlo requiere un proceso de solidaridad y responsabilidad amorosa para garantizar que la fricción se aproveche como una fuerza constructiva: una energía creativa que ilumina los desafíos y revela nuevas posibilidades.

El capítulo 11 explora la visión general del Centro y las llamadas a la acción para un futuro radicalmente transformado, caracterizado por los derechos de género; la dignidad; la ausencia de violencia; la justicia económica, racial y descolonial; el cambio estructural; los movimientos globales para el cambio social; leyes y políticas sólidas; la consolidación de la paz inclusiva; altos niveles de confianza; políticas equitativas y la importancia de la esperanza. El capítulo establece nueve principios que surgieron del trabajo colectivo del Centro y que iluminan el camino hacia los futuros que imaginamos. Los principios se resumen a continuación.

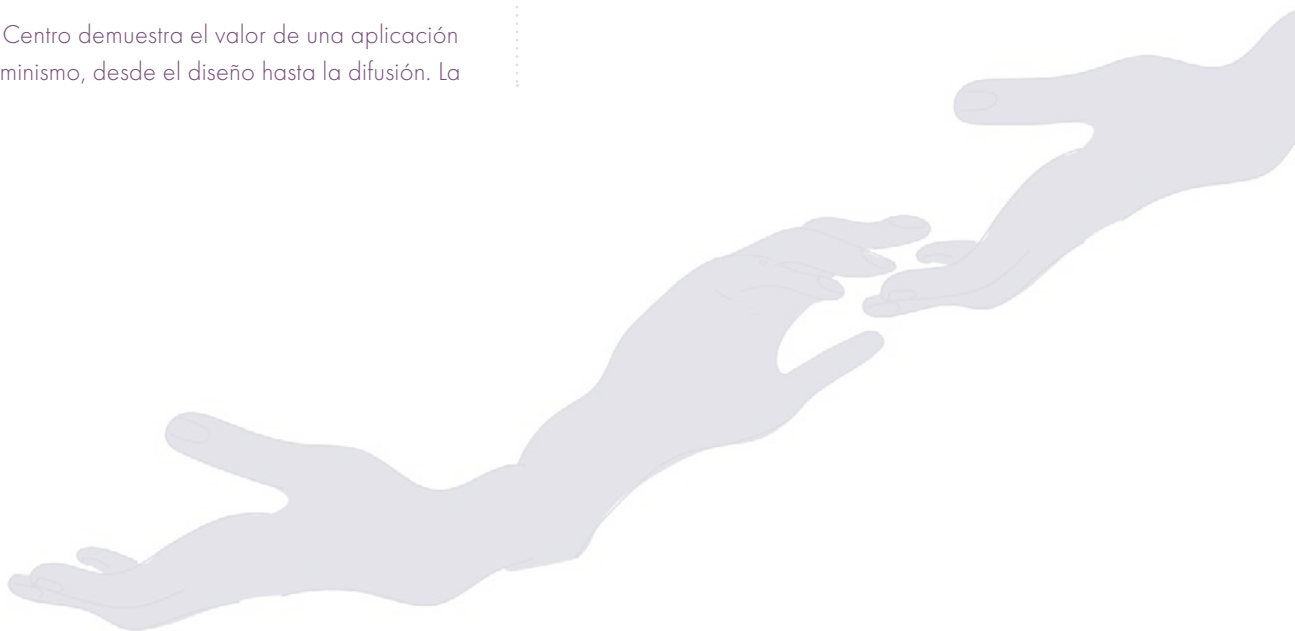

Reflexiones y Recomendaciones Generales del Centro

Escuchar Más	Seguir Hablando de Género	Nombrar los Problemas Estructurales
Tejer Redes Feministas	Anticipar e Involucrarse con la Fricción	Centrar el Activismo
Cerrar las Brechas de Implementación y Financiar el Trabajo	Incorporar las Artes y la Cultura	Ampliar, Conectar y Comunicar la Base de Evidencia

1. Escuchar Más

En primer lugar, escuchar a los más afectados por la injusticia y la inseguridad de género.

Centrar las voces y las experiencias vividas por las mujeres y los grupos marginados debe seguir siendo una prioridad en el trabajo por la justicia de género. Además, es necesario escuchar un espectro de perspectivas más allá de las burbujas de las redes y aliados de justicia de género existentes. Si bien escuchar por sí solo no es suficiente, es un conducto importante hacia un proceso de consolidación de la paz más inclusivo que centre los conocimientos y la experiencia de los más afectados y que invite a una amplia coalición de partes interesadas a participar en el proceso de cambio social.

2. Seguir Hablando de Género

Tome en serio el género y siga planteándolo: a nivel personal, político y profesional.

Hablar de género en contextos como el derecho y la formulación de políticas, la investigación y el activismo puede ser disruptivo, pero tal disrupción es necesaria y puede ser generativa para lograr cambios sociales y políticos. Hablar de género es particularmente importante en medio del surgimiento de movimientos antifeministas severos y sostenidos donde el género se ha convertido en un arma y el discurso crítico sobre el patriarcado silenciado, y cuando se desvía la atención y los recursos.

3. Nombrar los Problemas Estructurales

Los problemas del patriarcado, el capitalismo, la colonialidad y el militarismo deben mencionarse en los pasillos del poder, porque lo que no se dice con demasiada frecuencia queda indiscutido e incuestionable.

La erudición feminista ha avanzado durante mucho tiempo conocimientos teóricos y prácticos sobre las formas en que el lenguaje importa y cómo las historias que contamos sobre los problemas sociales dan forma a nuestros mundos e imaginarios sociales; impactando la forma en que pensamos y actuamos. Abordar las violencias estructurales insolubles e interconectadas del patriarcado, el capitalismo, la colonialidad y el militarismo requiere tanto una gramática de justicia de género como la voluntad política de nombrar esta violencia directamente.

4. Tejer Redes Feministas

Los insolubles desafíos del patriarcado, el capitalismo, el colonialismo y el militarismo son interdependientes y están entrelazados. Los enfoques para abordarlos deben ser interseccionales, sincronizados y holísticos.

Tejer redes implica centrarse en la conexión: reunir múltiples perspectivas y enfoques a través de análisis interseccionales, asociaciones transnacionales, métodos interdisciplinarios y colaboraciones multisectoriales con académicos, profesionales, activistas y legisladores y formuladores de políticas. También señala el valor de una aplicación holística del pensamiento y la práctica feministas en cada paso del

proceso de investigación y las formas en que una ética feminista de atención y construcción comunitaria son claves. Queda mucho trabajo por hacer en colaboración con donantes y organismos de financiación para garantizar que las lecciones aprendidas de proyectos de justicia de género a gran escala como el Centro puedan replicarse en varias escalas en el futuro.

5. Anticipar e Involucrarse con la Fricción

La investigación feminista requiere la mitigación y prevención de amenazas y desafíos externos, así como un compromiso constructivo con las tensiones y contradicciones internas.

Las investigadoras feministas necesitan anticipar y sortear de manera proactiva los desafíos y las resistencias externas. Esto incluye invertir tiempo, financiamiento y experiencia en la gestión de riesgos y proyectos, y analizar las dinámicas de poder existentes y las relaciones entre los proyectos, instituciones, financiadores y comunidades más directamente afectadas. La investigación feminista exitosa también implica abordar los desafíos internos centrandose en una ética feminista del cuidado, centrándose en la importancia de las relaciones, navegando por el compromiso y la resistencia con amorosa responsabilidad y desarrollando una cultura de conflicto constructiva.

6. Centrar el Activismo

Reconocer y apoyar el activismo feminista y ubicarlo en el centro de la investigación, el activismo, las leyes y la formulación de políticas sobre justicia de género.

Se debe priorizar, financiar y proteger el activismo de base por la justicia de género. La consolidación de la paz inclusiva requiere enfoques simultáneos de arriba hacia abajo y de abajo hacia arriba para el cambio social y es imperativo que este último no se minimice ni se deslegitime. Para lograrlo se requiere inversión en organización comunitaria local, nacional y transnacional. Estos roles deben verse como una labor valorada y que puede ser estable y sostenible para quienes participan en ellos.

7. Cerrar las Brechas de Implementación y Financiar el Trabajo

El lenguaje importa, pero la acción importa más.

Si bien pueden ser necesarias nuevas leyes y políticas en algunas áreas, la plena implementación de la arquitectura jurídica y política existente, incluidos los ODS y la agenda sobre mujeres, paz y seguridad, aceleraría significativamente el progreso hacia la justicia de género y la paz inclusiva. Esto requiere una financiación más significativa, sostenible y transparente. Con demasiada frecuencia, la retórica de la justicia de género de quienes están en el poder no se hace realidad mediante la implementación de políticas concretas y una financiación adecuada. Para lograr la justicia de género y la paz inclusiva se requiere acción, y la acción requiere recursos.

8. Incorporar las Artes y la Cultura

Las artes y la cultura son componentes vitales del trabajo de seguridad y justicia de género y deben integrarse significativamente en proyectos, campañas y teorías de cambio.

Las prácticas artísticas y culturales deben verse como componentes estratégicos del trabajo por la justicia de género que pueden utilizarse para involucrar a audiencias diversas, incluidos profesionales creativos y públicos más amplios. Los enfoques artísticos y culturales pueden ser formas multidimensionales y que respondan al contexto para educar, analizar, procesar, sanar, conectar, expresar, difundir, buscar justicia, promover el cambio social e imaginar nuevos futuros radicalmente transformados. Las artes son necesarias, no sólo un accesorio.

9. Ampliar, Conectar y Comunicar la Base de Evidencia

Se necesita más investigación feminista, junto con más datos desglosados por género, alianzas equitativas para el intercambio de conocimientos y estrategias de comunicación de la investigación que sean a la vez efectivas y afectivas.

Se necesita urgentemente más investigación para abordar una amplia gama de preguntas clave que han surgido en el trabajo del Centro, así como la falta de datos desglosados por género, las lagunas persistentes en la literatura académica y los desafíos sociales, políticos y tecnológicos emergentes. Además, se requiere más trabajo para conectar mejor el conocimiento existente, romper los silos disciplinarios y las divisiones entre académicos y profesionales y comunicar el conocimiento de manera efectiva y afectiva a diversas partes interesadas.

Llamadas a la Acción Específicas por País

Poner en práctica los nueve principios del Centro para lograr un cambio radical y material requiere una acción concreta en sociedades afectadas por conflictos y más allá. Los hallazgos de los proyectos del Centro en relación con los países de enfoque de la investigación y las recomendaciones derivadas de ellos se discuten en más detalle en el Capítulo 3 y se resumen a continuación.

AFGHANISTAN



Crédito de la Foto: Farid Ershad en Unsplash

Antes de la toma de control de los talibanes en agosto de 2021, los hallazgos clave en los proyectos que trabajaban en Afganistán se centraban en la inseguridad física y económica, y en las formas en que las mujeres y los grupos marginados continúan generando medios de vida y comunidad en medio de las crisis. Los proyectos también documentan los múltiples impactos de género del desplazamiento para la población afgana en términos de salud, aislamiento social, estatus legal y acceso a la educación y el empleo. Sin embargo, bajo el control talibán, muchas de estas recomendaciones no pueden implementarse de manera realista debido a las políticas draconianas del régimen en cuanto a los derechos de las mujeres y su participación en la vida pública. No obstante, se comparten aquí para proporcionar un marco para futuras acciones de defensa, documentar el trabajo realizado y seguir destacando la labor de defensa de las mujeres, tanto antes como ahora.

Recomendaciones

Recomendaciones hasta agosto de 2021

Gobierno de Afganistán:

- **Empoderamiento Económico:** Desarrollar y apoyar programas para el empoderamiento económico de las mujeres desplazadas, particularmente en el sector artesanal.

- **Programas Educativos:** Implementar políticas y programas para prevenir el matrimonio infantil y promover la educación de las niñas.
- **Reducir la Discriminación en la Educación:** Revisar y enmendar las políticas y prácticas educativas comunitarias para combatir la discriminación basada en el género, la etnia y el idioma.
- **Servicios de Salud Mental:** Establecer servicios de salud mental accesibles para las poblaciones desplazadas, con un enfoque en abordar los factores de estrés únicos para estas comunidades y, en particular, para las mujeres y niñas.

Agencias de la ONU, ONG Internacionales y Actores Humanitarios:

- **Salud de la Mujer:** Priorizar iniciativas de salud para las mujeres, incluyendo servicios de salud prenatal y reproductiva.
- **Necesidades Básicas y Saneamiento:** Abogar por y proporcionar acceso a agua limpia, instalaciones sanitarias y seguridad alimentaria para mitigar crisis de salud.
- **Defensa de la Paz y Reconciliación:** Abogar por procesos de paz en Afganistán, enfocándose especialmente en la inclusión de las mujeres, mientras se fomenta el compromiso con el pueblo afgano que ya posee habilidades y experiencia relevantes.
- **Conciencia de Derechos y Acceso a la Justicia:** Aumentar la conciencia y mejorar la comprensión de los derechos de las mujeres y los refugiados, y proporcionar apoyo para acceder a ellos.

Comunidad Internacional y Países Anfitriones:

- **Apoyo a los Migrantes y Repatriados Afganos:** Asistir a los repatriados y migrantes afganos en términos de inserción laboral, integración social y lucha contra la pobreza.
- **Utilización de Habilidades:** Identificar y aprovechar

las habilidades y calificaciones de los expertos afganos, particularmente aquellos que han sido desplazados, para contribuir positivamente a sus comunidades anfitrionas y su patria.

- **Protección Legal para los Migrantes:** Fortalecer las protecciones legales para los migrantes afganos, especialmente para las mujeres, y facilitar su integración y acceso a los servicios públicos.

Recomendaciones después de agosto de 2021

Gobiernos Externos, ONGs Internacionales y Organizaciones:

- **Involucrar, Organizar y Movilizar a Expertos Afganos dentro de Afganistán y en la Diáspora:** Para apoyar a los afganos, tanto en su patria como en la región, la ONU, los países anfitriones de refugiados y las organizaciones de la diáspora afgana deben desarrollar políticas para identificar expertos afganos y determinar cómo aprovechar mejor su capital social, humano, cultural y económico.
- **Ejercer Presión para Catalizar el Estancado Proceso de Paz:** La comunidad internacional debe utilizar cualquier influencia que tenga sobre los talibanes para presionarlos a iniciar el proceso de paz estancado y la reconciliación con todos los sectores de la sociedad, incluidas las mujeres.
- **Cambiar la Narrativa para Centrarse en el Trabajo que Aún es Posible y Apoyarlo:** En la situación actual, todavía existen oportunidades para que las mujeres utilicen sus habilidades para generar valor económico. A pesar de los continuos y profundos ataques a los derechos, la seguridad y los medios de vida de las mujeres, ellas continúan trabajando, especialmente en formas que les permiten permanecer en casa. Para fortalecer este trabajo, las rutas comerciales entre Afganistán y Pakistán son vitales. Las organizaciones internacionales deberían trabajar para mantener estas rutas comerciales y permitir que productos, como los artesanales, salgan del país y generen ingresos. Las ONG deben seguir apoyando trabajos que permitan a las mujeres generar ingresos.
- **Incluir y Abogar por la Inclusión de las Mujeres en los Procesos Políticos:** Las mujeres afganas corren el riesgo de ser eliminadas de los diálogos en curso sobre el futuro de su nación que se llevan a cabo en la comunidad internacional. Un posible reconocimiento de los talibanes en los próximos años haría que esta eliminación sea un gran precio que las

futuras generaciones de mujeres podrían pagar. Todos los donantes y responsables de políticas deben mantener la igualdad de género en el centro de su defensa y políticas.

- **Las Respuestas a la Crisis son Ciegas al Género y Necesitan Reconocer las Desigualdades Interseccionales:** La crisis de 2021 dejó en claro que las políticas de protección, incluida la evacuación y el acceso a visados humanitarios y seguridad relacionada, eran ciegas al género. Los programas de reasentamiento relacionados también mostraron una falta de conciencia sobre las desigualdades interseccionales en Afganistán. El “Kit de Herramientas de Crisis de Interseccionalidad de Género” del Hub aborda esta brecha de comprensión y debe utilizarse y adaptarse en otros contextos.

COLOMBIA



Crédito de la Foto: ONU Mujeres (CC BY-NC-ND 2.0)

Los proyectos que trabajan en Colombia examinan el impacto de varios aspectos del proceso de paz y reconciliación. Los proyectos exploran los límites del empoderamiento político y económico de las mujeres en el país, las disparidades entre las reparaciones simbólicas ofrecidas por las instituciones de justicia transicional y las reparaciones materiales que necesitan las comunidades, los desafíos de la reintegración y los legados a largo plazo del colonialismo. Encontraron que el proceso de restitución de tierras es a menudo lento y defectuoso y que ha habido una disminución preocupante en la financiación internacional y la atención a los derechos de las mujeres, el empoderamiento y la igualdad de género.

Recomendaciones

Gobierno de Colombia:

- **Políticas de reconciliación receptivas:** Crear programas de reconciliación que reconozcan e incorporen las complejidades de las experiencias individuales de conflicto, centrándose en proporcionar reparaciones materiales específicas junto con actos simbólicos.
- **Justicia económica para las mujeres rurales:** Mejorar los sistemas de apoyo para las mujeres rurales, como la educación y los derechos sobre la tierra, para abordar las disparidades económicas y promover la igualdad de género.
- **Restitución de tierras transparente y eficiente:** Revisar y reformar el proceso de restitución de tierras con un enfoque en la transparencia y la eficiencia, asegurando la coherencia jurídica y los resultados centrados en las víctimas.
- **Enfoque Interseccional en las Instituciones de Justicia:** La Jurisdicción Especial para la Paz (JEP), la Unidad para las Víctimas y el Comité de Seguimiento de Comisión para el Esclarecimiento de la Verdad, la Convivencia y la No repetición (CEV) deben priorizar un enfoque interseccional en su trabajo siempre que sea posible, para comprender plenamente la situación de las personas particularmente vulnerables y proporcionar mecanismos adecuados de reparación..
- **Raíces Coloniales de la Justicia Desigual:** Al evaluar la implementación de las 74 recomendaciones finales hechas por la CEV, el Comité de Seguimiento debe considerar el contexto de los legados coloniales y las limitaciones estructurales a la reconciliación.
- **Liderazgo Local y Educación Intercultural:** Las voces de las comunidades indígenas y afrodescendientes deben ser el centro del proceso de justicia transicional. Integrar a los líderes locales en el diseño y la ejecución de políticas para asegurar que los programas se alineen con las necesidades y expectativas específicas de sus comunidades.
- **Expectativas de Reconciliación:** Realizar un diálogo nacional para aclarar y definir la reconciliación, su alcance y sus límites, a fin de asegurar una expectativa unificada y realista del proceso.

Sociedad Civil y Actores Internacionales:

- **Modelos de Financiamiento Sostenibles y Flexibles:** Desarrollar modelos de financiamiento que brinden apoyo a largo plazo a las organizaciones de la sociedad civil (OSC) dirigidas por mujeres, permitiendo la continuación y ampliación de programas exitosos, y que los recursos se asignen de manera que respondan al contexto y necesidades cambiantes.
- **Participación Significativa y Diversa:** Asegurar la participación de diversos grupos de mujeres, incluidas excombatientes, víctimas y grupos indígenas, en todos los aspectos de la implementación de la paz, desde el desarme, la desmovilización y la reintegración hasta los derechos sobre la tierra, las oportunidades económicas y la justicia transicional.
- **Fortalecimiento de Capacidades para Organizaciones de Base:** Asignar recursos para mejorar la capacidad de los grupos marginados y organizaciones de base para responder a las necesidades específicas de sus comunidades con competencia cultural y conocimiento local. Se debe garantizar financiamiento para organizaciones más pequeñas e informales, y asegurarse de que los temas de género estén presentes durante todo el proceso de implementación de la paz.
- **Programación de Género Interseccional y Holística:** Evitar enfoques de un solo tema en la defensa de género, que pueden perpetuar las jerarquías sociales y políticas existentes. Enfocarse en la violencia perpetuada por estructuras de opresión interrelacionadas que experimentan las mujeres y los grupos minoritarios.
- **Influencias Coloniales en la Justicia Transicional:** La investigación que busca abordar el colonialismo histórico debe adoptar un enfoque metodológico decolonial y comprometerse con las comunidades indígenas y afrodescendientes.

KURDISTÁN-IRAK

Crédito de la Foto: Levi Meir Clancy en Unsplash



La investigación del Centro sobre Kurdistan-Irak expone las barreras al progreso que enfrentan las mujeres debido a las fallas en los sistemas políticos y legales, el patriarcado profundamente arraigado y el retroceso de género, que incluye altos niveles de acoso a las activistas por los derechos de las mujeres. Estos proyectos también demuestran la desalineación entre las políticas internacionales y las realidades locales en términos del discurso y la práctica para gestionar poblaciones desplazadas, y destacan las contribuciones que los migrantes retornados al país hacen en la paz, el desarrollo, la igualdad de género y el mercado laboral.

Recomendaciones

Gobierno Regional de Kurdistan-Irak:

- **Involucrar a los Hombres y Desafiar las Normas Patriarcales:** Aumentar la financiación y los recursos para las iniciativas locales que se centran en involucrar a los hombres, específicamente aquellos en posiciones de poder, para desafiar las normas patriarcales y resistir el creciente retroceso de género.
- **Políticas Viables y Sostenibles para Retornados:** Desarrollar políticas sostenibles y viables con el objetivo de alentar a hombres y mujeres altamente capacitados a regresar a Kurdistan y contribuir al desarrollo económico y la paz.
- **Involucrarse con la Diáspora:** Establecer un Departamento de Asuntos de la Diáspora para involucrarse y beneficiarse del capital humano, cultural, social y económico de la diáspora kurda; identificar pruebas de escasez de mano de obra, construir redes de posibles retornados y evaluar su potencial contribución al desarrollo sostenible.

- **Enfocarse en los Derechos y Contribuciones de las Mujeres Retornadas:** Trabajar con socios no gubernamentales para establecer e implementar políticas que desarrollen políticas positivas para las mujeres y aprovechar las habilidades de las mujeres retornadas.

Actores Internacionales:

- **Implementar Políticas Inclusivas de Género:** Trabajar con actores regionales y locales para desarrollar e implementar políticas de desplazamiento que tengan en cuenta las necesidades y desafíos específicos de género, con un enfoque en el empoderamiento y la adquisición de habilidades para las mujeres y niñas desplazadas.
- **Capacitación Sensible al Género sobre el Desplazamiento Forzado:** Apoyar y facilitar programas de capacitación a nivel nacional y local para asegurar una comprensión profunda de los problemas de género en contextos de desplazamiento, ayudando a crear sistemas de apoyo más efectivos.

Comunidades Locales y Educadores:

- **Soluciones Dirigidas por la Comunidad:** Empoderar a líderes locales y educadores para liderar debates sobre normas de género y establecer respuestas impulsadas por la comunidad para abordar estos problemas de manera efectiva.
- **La Educación como Herramienta de Cambio:** Integrar la educación sobre igualdad de género en los planes de estudio de las escuelas, mezquitas y otras plataformas educativas. Enfocarse en involucrar a las generaciones más jóvenes para moldear las normas sociales futuras y en involucrar a los hombres para resaltar el papel positivo que pueden desempeñar como aliados de la igualdad de género dentro de la comunidad.
- **Enfoques Basados en las Artes:** Implementar métodos creativos y basados en las artes en entornos educativos para fomentar la empatía, desafiar las normas de género establecidas y promover una reevaluación de las identidades de género.

Medios de Comunicación, Financiadores y el Público en General:

- **Enfoques Coordinados de Múltiples Actores:** Coordinar las respuestas del gobierno, el sector de ONG, los financiadores y donantes, los medios de comunicación y la comunidad en general para lograr la igualdad de género.

LÍBANO

Crédito de la Foto: Radwan Skeiky en Unsplash



Los proyectos sobre Líbano encuentran que las tres crisis recientes que ha experimentado el país (la recesión económica, la explosión en el puerto de Beirut y la pandemia de COVID-19) agravaron la marginación, el acoso y la discriminación de personas con diversa orientación sexual, identidad de género, expresión de género y características sexuales (SOGIESC, por sus siglas en inglés), en particular los refugiados sirios indocumentados, y señalan la escasez de apoyo psicosocial para estas comunidades. La triple crisis también afecta desproporcionadamente a las mujeres migrantes, exacerbando sus vulnerabilidades y provocando un aumento del desempleo, el aislamiento, los incidentes de violencia de género y un mayor riesgo de trata de personas.

Recommendations

Gobierno del Líbano:

- **abolir las Leyes Discriminatorias y Fortalecer las Protecciones Legales:** El artículo 534 del Código Penal criminaliza los actos homosexuales. Esta y otras leyes que criminalizan a los trabajadores sexuales deben ser abolidas.
- **Fortalecer las Protecciones Legales para las Mujeres Migrantes:** El gobierno libanés debe promulgar y hacer cumplir leyes que protejan a las mujeres migrantes en ambas esferas, tanto pública como privada, ofreciéndoles seguridad y justicia.

Responsables de políticas y ONG Libanesas:

- **Adoptar un Enfoque Interseccional:** Los responsables de políticas y ONG libanesas deben adoptar una perspectiva interseccional para entender las complejidades de las identidades SOGIESC y generar políticas y servicios de apoyo que respondan a sus necesidades específicas.
- **Apoyar el Activismo Transnacional:** Fomentar y facilitar el activismo transnacional y la colaboración entre organizaciones SOGIESC en toda la región para fortalecer la resiliencia y efectividad del movimiento SOGIESC en Líbano y más allá.
- **Incrementar la Financiación Sostenible:** Es urgente que Líbano aumente la financiación sostenible para servicios centrados en SOGIESC, especialmente en salud mental y apoyo psicosocial.

Gobierno, ONG y Organizaciones Internacionales:

- **Reformar el Sistema Kafala:** El gobierno libanés, con el apoyo de organismos internacionales, debe reformar con urgencia el sistema kafala para proteger los derechos de los trabajadores domésticos.
- **Avanzar en los Derechos y la Seguridad de los Migrantes:** Se debe implementar un enfoque coordinado entre el gobierno libanés, las ONG y las organizaciones internacionales para crear un entorno más inclusivo, seguro y de apoyo para las mujeres migrantes.
- **Apoyar Programas Centrados en Migrantes:** El gobierno libanés debería colaborar con ONG en programas que ofrezcan capacitación laboral, asistencia legal y apoyo social a las comunidades migrantes.

Gobiernos de los Países de Origen de los Trabajadores Migrantes:

- **Acuerdos Bilaterales de Migración:** Se exhorta a los gobiernos de los países de origen de los trabajadores domésticos migrantes a tomar medidas y negociar acuerdos bilaterales con el gobierno libanés para proporcionar condiciones más justas para sus ciudadanos migrantes.

SIERRA LEONA

Crédito de la Foto: Proyecto sobre Política de Tierras, Género y Sistemas Jurídicos Plurales



Un enfoque en la justicia territorial en Sierra Leona muestra que la pobreza es el principal factor que limita el acceso a la tierra, seguido de ser migrante o no local en una comunidad. Esto afecta desproporcionadamente a las mujeres, quienes enfrentan normas patriarcales culturales que restringen sus derechos de tenencia de tierras. Además, los actores corporativos están aprovechando la liberalización de la economía de Sierra Leona para negar el acceso a la tierra y despojar a las mujeres. El desarrollo económico se está priorizando sobre la justicia social y el empoderamiento de las mujeres, lo que dificulta los esfuerzos por establecer justicia de género a largo plazo y una paz inclusiva.

Recomendaciones

Gobierno de Sierra Leona:

- **Reforma e Implementación de Políticas:** Se necesita fortalecer e implementar completamente la reforma legal y política que garantice la igualdad de propiedad y acceso a la tierra para las mujeres.
- **Política de Tierras e Inclusividad:** Revisar y actualizar la política de tierras existente para incorporar las disposiciones progresistas delineadas en la Ley de la Comisión Nacional de Tierras (2022) y la Ley de Derechos sobre Tierras Consuetudinarias (2022). Esto debe ir acompañado del desarrollo de una ley integral de tierras.

- **Derechos de las Mujeres e Intereses Corporativos:** Proteger los derechos de las mujeres cuando entren en conflicto con los intereses corporativos sobre la tierra. Esto incluye cerrar las lagunas legales que permiten que los derechos de las mujeres, incluidos los derechos sobre la tierra, sean comprometidos en nombre del desarrollo.
- **Sociedad Civil y Organizaciones Locales:** Apoyar a la sociedad civil y a las organizaciones locales que trabajan en el terreno, incluyendo a través de financiamiento y participación.

Autoridades Tradicionales:

- **Derecho Consuetudinario e Igualdad de Género:** La institución de la jefatura debe reformarse, enfocándose en la representación y participación equitativa de las mujeres en la toma de decisiones del jefe tribal, incluyendo en los comités establecidos para gestionar la tierra y los recursos de la tierra.

Organizaciones de la Sociedad Civil y ONG:

- **Justicia Territorial y Actores No Estatales:** La asistencia paralegal y de resolución de disputas para mujeres debería ser reforzada para que las mujeres puedan estar representadas equitativamente en los acuerdos de tierras y tengan acceso a la justicia cuando sus derechos sean violados. También se debe priorizar la educación y el intercambio de información sobre las nuevas leyes y políticas.

SRI LANKA

Crédito de la foto: Fredrik Öhlander en Unsplash



La investigación sobre Sri Lanka se centra en temas de justicia, tierras y migración. Los proyectos encuentran deficiencias significativas en la justicia para las familias de los desaparecidos y para las víctimas sobrevivientes de violencia sexual y de género, así como una carencia sistémica general en el acceso a la justicia para las mujeres. En cuanto a la tierra, la investigación del Centro muestra que la propiedad de la tierra por parte de las mujeres se ve afectada por la ausencia de una ley uniforme para los derechos sobre la tierra, las complejidades de las leyes consuetudinarias, las normas etnoreligiosas y culturales, y el impacto de la guerra. Las personas desplazadas internamente en Sri Lanka tienen un acceso limitado a oportunidades económicas y de subsistencia, y no pueden satisfacer las necesidades básicas de atención médica, mientras que las mujeres migrantes retornadas enfrentan una discriminación y desafíos significativos.

Recomendaciones

Gobierno de Sri Lanka:

- **Justicia para los Desaparecidos:** Priorizar los casos de desapariciones e investigar lo sucedido en estos casos para restaurar la confianza en la Oficina de Personas Desaparecidas (OMP, por sus siglas en inglés).
- **Vivienda y Restitución para Personas Desplazadas Internamente (PDI):** Aumentar las subvenciones actuales para tierras y viviendas a las personas desplazadas internamente de acuerdo con la inflación. Continuar y ampliar el trabajo de documentar las experiencias de las personas desplazadas para informar políticas de protección y asistencia en la reasentamiento y reubicación.

- **Justicia para Víctimas-Sobrevivientes de Violencia Sexual Relacionada con el Conflicto (VSRC):** Incluir una definición legal de VSRC en la legislación sustantiva. Revisar los estándares legales sobre el consentimiento y la corroboración en casos de VSRC y reconocer el impacto del trauma en las declaraciones de los testigos. Garantizar los derechos participativos de las víctimas en los tribunales.
- **Apoyo a Víctimas-Sobrevivientes de VSRC:** Instituir una capacitación obligatoria y sólida para los oficiales de policía y los oficiales médicos judiciales en casos de VSRC y trauma para asegurar la sensibilidad de género y la protección de la dignidad y los derechos de la víctima-sobreviviente.
- **Las Leyes Existentes Deben Ser Modificadas y Aplicadas Adecuadamente para Permitir a las Mujeres Tener Mayor Acceso y Control Completo de la Tierra:** Los administradores gubernamentales deben asegurarse de que las recientes enmiendas a las leyes (es decir, la Ordenanza de Desarrollo de Tierras) se respeten en la práctica y que se otorgue más espacio a las mujeres para la toma de decisiones en cuestiones de uso de la tierra.
- **Fomentar la Migración de Retorno:** Desarrollar e implementar políticas para atraer e integrar a los retornados altamente calificados, reconociendo su potencial para contribuir al desarrollo económico y la paz.
- **Diálogo Integrado para la Paz y Estabilidad Económica Futuras:** Incorporar discusiones sobre identidad y cultura en los diálogos de paz y economía. Las prácticas y la investigación basadas en las artes ofrecen ideas únicas que pueden guiar la formulación de políticas.

Comunidad Internacional:

- **Políticas Inclusivas de Género:** Apoyar el desarrollo, implementación y comunicación de políticas inclusivas de género desde el nivel internacional hasta el local.
- **Centrar a las Mujeres Marginadas en la Política de Género:** Las políticas existentes que pretenden integrar mejor a las mujeres en los sistemas de poder deben reorientarse para centrarse en las comunidades marginadas y abordar los problemas sistémicos que sujetan a estas comunidades al daño y la violencia.
- **Responsabilidad de la Oficina de Personas Desaparecidas (OMP, por sus siglas en inglés):** Es imperativo que los actores internacionales apoyen los esfuerzos de las familias de los desaparecidos y mantengan la

presión sobre el estado de Sri Lanka para investigar los casos de desapariciones forzadas y personas desaparecidas a través de la OMP.

- **Compromiso Internacional de la Diáspora de Sri Lanka:** Involucrar y movilizar a expertos dentro de la diáspora, centrándose en la justicia de género y la paz inclusiva.
- **Apoyo a Métodos Participativos y Basados en las Artes:** Reconocer y apoyar financieramente las metodologías de investigación basadas en las artes por sus contribuciones únicas a la recolección de datos, el aprendizaje y la difusión.

UGANDA



Crédito de la foto: Itoite Rubombora en Unsplash

Los proyectos que trabajan en Uganda ofrecen una amplia gama de hallazgos sobre la experiencia del país después del conflicto. Las mujeres excombatientes, las 'poblaciones flotantes', las 'familias temporales' de soldados y las mujeres que regresan y sus hijos siguen enfrentándose a una grave marginación, lo que conduce a la estigmatización, las dificultades económicas y los desafíos sociales. El sistema patrilineal de propiedad de la tierra crea desafíos importantes para todas las mujeres, en particular las mujeres excombatientes y sus hijos, lo que conduce a disputas sobre los derechos sobre la tierra y a la inseguridad. Las mujeres excombatientes se enfrentan a un apoyo sanitario inadecuado a largo plazo y al abandono en los programas de reintegración, lo que afecta a su reintegración exitosa a la sociedad. Los conflictos y desplazamientos prolongados han alterado significativamente las relaciones íntimas, los sistemas de parentesco y las prácticas tradicionales, lo que ha dado lugar a conflictos intergeneracionales y graves problemas de salud mental en las poblaciones afectadas.

Recomendaciones

Gobierno y Responsables de políticas:

- **Participación y Apoyo del Gobierno:** Colaborar de forma continua y ofrecer un apoyo sólido a las comunidades marginadas y las poblaciones flotantes, incluidas las mujeres que regresan y los niños nacidos en situaciones de conflicto, para abordar cuestiones de estigmatización, violencia e integración social.
- **Simplificación de los Procesos Legales:** Agilizar los procesos de documentación legal para las personas que carecen de información sobre sus padres o lugar de nacimiento, lo que permite un mejor acceso a los servicios gubernamentales y los derechos legales, en particular para los niños nacidos en cautiverio.
- **Reforma Agraria y Confianza Comunitaria:** Abordar los conflictos por la tierra y los desafíos derivados de la comercialización de la tierra reforzando la confianza de la comunidad, facilitando la adaptación de los sistemas tradicionales de tierras y parentesco y garantizando un acceso justo a la tierra para todos, especialmente las mujeres y los niños afectados por el conflicto.
- **Estrategia Militar y Políticas de Despliegue:** Redefinir las estrategias militares para enfatizar la resolución pacífica de conflictos y limitar la duración y frecuencia de los despliegues para prevenir la formación de familias temporales y mejorar el bienestar de los soldados.

Organizaciones Internacionales y ONG::

- **Función de los Actores Internacionales:** Trabajar activamente con una amplia gama de actores para combatir la estigmatización y la discriminación contra las personas que estuvieron asociadas con grupos armados, centrándose en las necesidades y contextos específicos de las poblaciones afectadas.

Communities and Cultural Institutions:

- **Priorizar la Identidad Social de Posguerra:** Desarrollar programas para apoyar la conexión social, alentar el diálogo intergeneracional y fomentar la identidad colectiva dentro de las comunidades.

Sectores de los Medios de Comunicación:

- **Difusión Comunitaria Eficaz:** Utilizar la radio y otros medios como herramientas para la difusión comunitaria y el debate público, especialmente en las zonas rurales afectadas por la guerra, para superar las divisiones y amplificar las voces marginadas en diversas líneas demográficas.

Asistencia sanitaria y Servicios Sociales:

- **Programas de Salud y Reintegración a Largo Plazo:** Desarrollar e implementar programas de reintegración integrales e intencionales que aborden los impactos físicos, mentales y sociales a largo plazo del conflicto en los excombatientes.

Visita www.TheGenderHub.com
para leer el Informe completo.





**UK Research
and Innovation**